

I CONTI NAZIONALI PER SETTORE ISTITUZIONALE | ANNI 1995-2022

Diminuisce il potere d'acquisto delle famiglie, in crescita profitti e investimenti delle imprese

Nel 2022, il reddito disponibile aumenta del **5,5%** ma si riduce il **potere d'acquisto** delle famiglie (-1,6%). La spesa per consumi finali cresce del **12,6%** mentre la **propensione al risparmio** delle famiglie scende all'**8,0%**, dal 13,8% del 2021. Il **tasso di investimento** raggiunge il **9,0%** (dall'8,1% del 2021).

Il **valore aggiunto** delle **società non finanziarie** aumenta del **9,1%** e il **tasso di profitto** si attesta al **45,1%**, ritornando ai livelli del 2007. La crescita del 16,5% degli investimenti fissi lordi porta il **tasso di investimento** delle società non finanziarie al **22,9%**, il livello più alto dal 2008.

-1,6%

**La diminuzione
del potere d'acquisto
delle famiglie**

Il forte aumento dei prezzi dei beni e servizi consumati dalle famiglie riduce il reddito disponibile in termini reali

+3,6%

**La crescita
del valore aggiunto
delle famiglie produttrici**

Le piccole imprese di proprietà delle famiglie e i lavoratori autonomi recuperano i livelli del 2019

+17,4%

**L'incremento
degli investimenti
fissi lordi delle famiglie**

Continua la crescita degli investimenti in abitazioni delle famiglie sostenuta dagli incentivi alle ristrutturazioni

www.istat.it

UFFICIO STAMPA
tel. +39 06 4673.2243/44
ufficiostampa@istat.it

CONTACT CENTRE
contact.istat.it
[contact per i media](#)

Leggere il processo economico attraverso i comportamenti degli operatori

Le serie dei conti nazionali dei settori istituzionali qui presentate forniscono la stima aggiornata per gli anni 2019-2022 rispetto a quelle diffuse nel marzo 2023.

I conti non finanziari per settore istituzionale descrivono i risultati conseguiti da famiglie, imprese, istituzioni non profit e amministrazioni pubbliche nelle diverse fasi del processo economico. Il comportamento degli operatori residenti viene descritto partendo dalla formazione del reddito prodotto sul territorio economico e dalla sua distribuzione ai fattori produttivi che hanno contribuito a realizzarlo. Si rappresentano, poi, gli effetti prodotti dalle politiche redistributive attuate dal settore pubblico e dagli altri settori privati (residenti e non), arrivando così a misurare le risorse che gli operatori economici hanno effettivamente a disposizione per le loro spese per consumi (nel caso delle famiglie e delle amministrazioni pubbliche) o che decidono di risparmiare per l'investimento in attività reali e/o finanziarie.

Se il risparmio non è sufficiente a finanziare l'investimento si crea un indebitamento, che è necessario coprire ricorrendo al finanziamento esterno. Al contrario, una eccedenza di risorse disponibili rispetto alle necessità di spesa indica una capacità di finanziamento (accreditamento).

Nel 2022 la posizione complessiva dell'Italia verso l'estero torna ad essere in passivo (-18,8 miliardi di euro), dopo un decennio in cui si erano registrati saldi positivi, per il disavanzo del conto corrente che è stato determinato, principalmente, dal rincaro eccezionale dei prezzi delle materie prime energetiche, soprattutto del gas naturale. La crescita dei consumi finali e degli investimenti delle famiglie, nel complesso, ha determinato una riduzione significativa dell'accreditamento del settore, che nel 2022 è sceso a 26,9 miliardi di euro (-73,8 miliardi rispetto al 2021). Migliora la posizione delle società non finanziarie, il cui accreditamento raggiunge i 54,7 miliardi di euro (+8,3 miliardi rispetto al 2021). Il saldo delle società finanziarie registra una modesta riduzione, posizionandosi a 55,5 miliardi di euro (-3,9 miliardi rispetto al 2021). L'indebitamento delle amministrazioni pubbliche diminuisce di 3,5 miliardi di euro rispetto al 2021, attestandosi a -156,4 miliardi di euro.

PRINCIPALI AGGREGATI PER SETTORE ISTITUZIONALE

Anni 2020-2022, Milioni di euro, variazioni percentuali

	2020	2021	2022	2021/2020	2022/2021	
Famiglie consumatrici	Valore aggiunto	169.335	171.427	176.568	1,2	3,0
	Risultato lordo di gestione	146.540	148.122	153.905	1,1	3,9
	Reddito disponibile	1.125.993	1.179.692	1.244.518	4,8	5,5
	Accreditamento/Indebitamento netto	117.826	103.215	34.777		
Famiglie produttrici	Valore aggiunto	265.806	283.138	293.362	6,5	3,6
	Risultato lordo di gestione	240.036	255.595	264.526	6,5	3,5
	Accreditamento/Indebitamento netto	3.622	-2.459	-7.835		
Società non finanziarie	Valore aggiunto	758.658	871.177	950.126	14,8	9,1
	Risultato lordo di gestione	318.825	379.995	428.457	19,2	12,8
	Accreditamento/Indebitamento netto	37.405	46.460	54.721		
Società finanziarie	Valore aggiunto	72.595	68.706	71.028	-5,4	3,4
	Risultato lordo di gestione	33.633	29.579	31.007	-12,1	4,8
	Accreditamento/Indebitamento netto	65.572	59.466	55.548		
Amministrazioni Pubbliche	Valore aggiunto	233.117	239.200	255.720	2,6	6,9
	Risultato lordo di gestione	49.482	51.769	57.237	4,6	10,6
	Accreditamento/Indebitamento netto	-159.457	-159.908	-156.442		

Il settore delle società non finanziarie traina la crescita nel 2022

Nel 2022 il valore aggiunto corrente generato dal complesso dell'economia nazionale (valutato a prezzi base) ha segnato una crescita del 6,8% rispetto all'anno precedente, quando il rimbalzo dell'economia (+9,7%) aveva consentito un pieno recupero dei livelli pre-crisi.

In tutti i settori istituzionali si sono registrate dinamiche positive. In particolare, la crescita dell'economia è stata guidata dal settore delle società non finanziarie, il cui valore aggiunto è aumentato del 9,1% (+14,8% nel 2021), contribuendo per 4,8 punti percentuali all'andamento complessivo del 2022.

Il valore aggiunto delle imprese finanziarie è aumentato del 3,4% (-5,4% nel 2021): la crescita è stata trainata dalle banche e dagli altri intermediari finanziari, i cui risultati hanno più che compensato la contrazione dell'attività assicurativa.

Le piccole imprese e i lavoratori autonomi, inclusi nel settore delle famiglie, hanno segnato nel 2022 una crescita del valore aggiunto del 3,6% che, seppure più contenuta rispetto all'anno precedente (+6,5%), ha consentito il recupero dei livelli pre-crisi (il loro valore aggiunto ha superato di 3,1 miliardi di euro quello del 2019).

Nel suo complesso, il settore delle famiglie, la cui attività include la componente figurativa legata all'utilizzo degli immobili di proprietà, ha fatto registrare un aumento del valore aggiunto pari al 3,4% (+4,5% nel 2021), che si è tradotto in un contributo di 1 punto percentuale alla crescita complessiva del 2022.

Infine, il valore aggiunto generato dall'attività delle amministrazioni pubbliche è aumentato del 6,9% rispetto all'anno precedente (+2,6% nel 2021).

FIGURA 1. DINAMICA DEL VALORE AGGIUNTO E CONTRIBUTI ALLA CRESCITA

Anni 2015-2022, variazioni e contributi percentuali

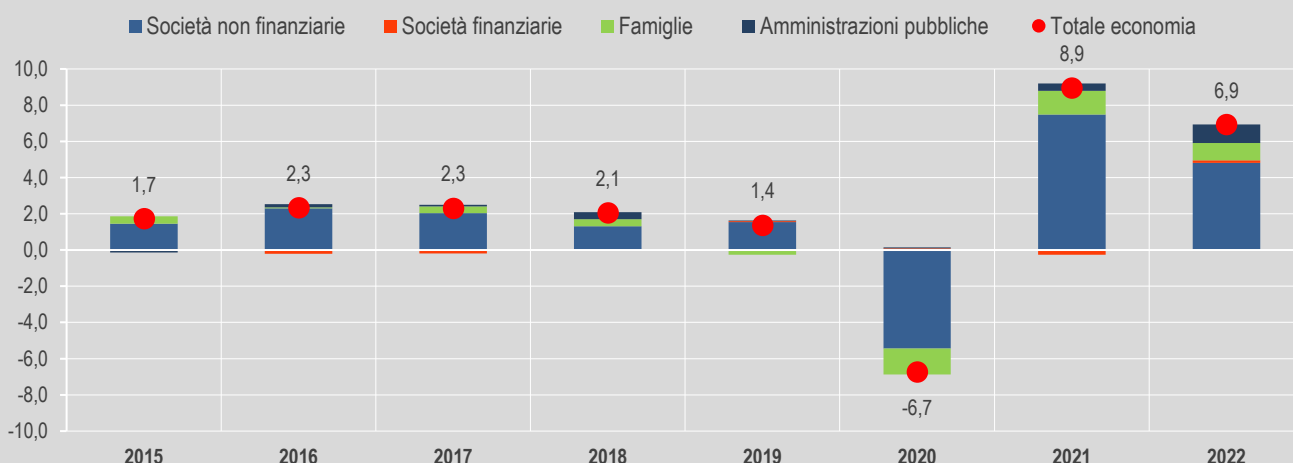

Si riducono il tasso di risparmio e il potere di acquisto delle famiglie

Nel corso del 2022 il reddito disponibile delle famiglie consumatrici è aumentato del 5,5% (+4,8% nel 2021), pari ad un incremento di 64,8 miliardi di euro. La consistente crescita dei prezzi ha, tuttavia, determinato una contrazione dell'1,6% del loro potere d'acquisto, ossia il reddito disponibile espresso in termini reali (+3,2% nel 2021).

La dinamica più sostenuta della spesa per consumi finali delle famiglie (+12,6%, +129 miliardi di euro), rispetto al reddito disponibile ha generato una flessione della quota di reddito destinata al risparmio. La propensione al risparmio delle famiglie è, infatti, passata dal 13,8% del 2021 all'8,0% del 2022, riportandosi ai livelli del periodo antecedente la crisi.

Nel 2022 il reddito primario delle famiglie è aumentato di 77,8 miliardi di euro (+6,1%), per effetto dell'andamento dei redditi da lavoro dipendente (+52 miliardi di euro, +7,0%), dei redditi derivanti dall'attività imprenditoriale (+15,6 miliardi di euro, +4,9%), dei redditi imputati per l'utilizzo delle abitazioni di proprietà (+5,8 miliardi di euro, +3,9%) e, in misura più marginale, dei redditi da capitale finanziario (+4,5 miliardi di euro, +8,0%).

Con l'esaurirsi delle misure straordinarie attivate per fronteggiare la crisi pandemica, l'impatto delle operazioni di redistribuzione sul reddito delle famiglie sta progressivamente tornando ai livelli pre-crisi. Nel 2022, il saldo degli interventi redistributivi ha sottratto alle famiglie 100,9 miliardi di euro, 13 miliardi in più rispetto all'anno precedente.

Le imposte correnti hanno registrato un aumento di 4,4 miliardi di euro (+1,9% rispetto al 2021): la crescita del 4,0% dell'Irpef è stata in parte compensata dalla flessione delle ritenute sui redditi da capitale e sul risparmio gestito (-40,1%). I contributi sociali versati dalle famiglie sono cresciuti nel complesso di 16,7 miliardi di euro (+5,9%).

Le prestazioni sociali hanno rilevato un incremento di 10,2 miliardi (+2,4%), che ha seguito la modesta crescita del 2021 (+3,1 miliardi di euro, +0,7%). Con la ripresa dell'attività produttiva sono state abrogate le misure straordinarie di sostegno ai lavoratori autonomi e ridotte le risorse destinate al finanziamento della cassa integrazione guadagni (CIG) (-6 miliardi di euro rispetto al 2021). La dinamica positiva delle prestazioni sociali è dovuta principalmente all'andamento delle pensioni e rendite erogate dagli enti di previdenza (+10,6 miliardi di euro in confronto all'anno precedente) e all'introduzione dei sussidi una tantum disposti per contrastare la crisi energetica (circa 9 miliardi di euro). Le nuove misure relative agli assegni familiari (circa 8 miliardi di euro in più per l'introduzione dell'Assegno unico per figlio) hanno compensato la riduzione del "bonus 80 euro" (che ammontava nel 2021 a circa 9 miliardi).

Anche grazie al prolungamento del sistema di incentivi alle ristrutturazioni, nel 2022 gli investimenti per l'acquisto e la manutenzione straordinaria delle abitazioni da parte delle famiglie consumatrici hanno registrato un ulteriore incremento (+17,4%), pari a 16,6 miliardi di euro, che ha consolidato la rilevante crescita del 62,1% del 2021 (+36,6 miliardi di euro rispetto all'anno precedente).

FIGURA 2. PROPENSIONE AL RISPARMIO E POTERE D'ACQUISTO DELLE FAMIGLIE

Anni 2005-2022, valori percentuali, variazioni percentuali

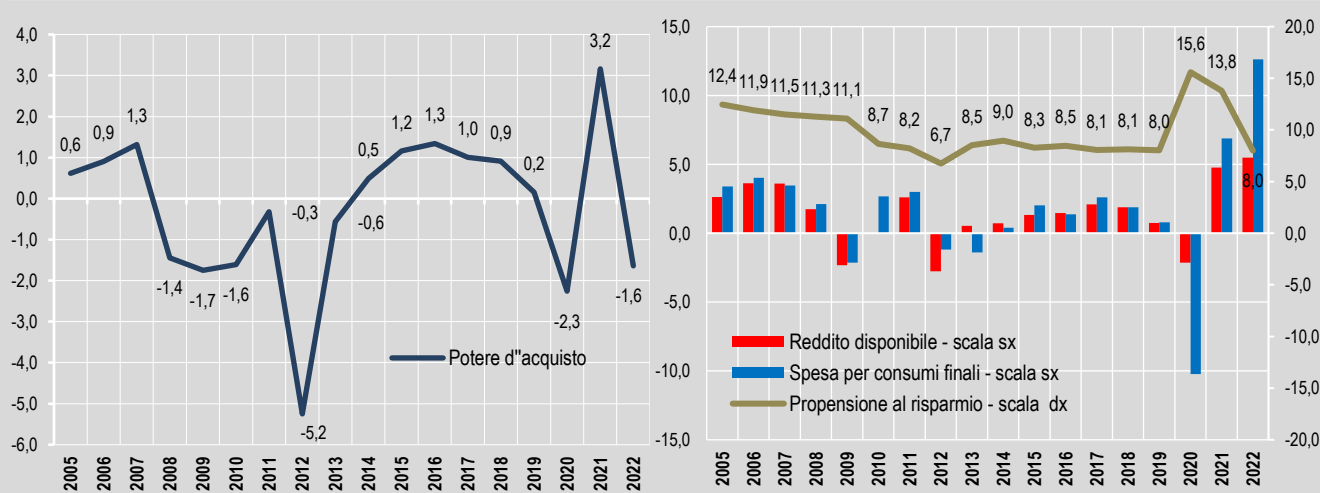

Crescono la quota di profitto e il tasso di investimento delle società non finanziarie

Il valore aggiunto delle società non finanziarie, che nel 2021 era aumentato del 14,8% (+112,5 miliardi di euro rispetto al 2020), ha segnato nel 2022 un'ulteriore crescita del 9,1% (+79 miliardi).

La dinamica positiva dell'attività produttiva ha generato un aumento di 39,5 miliardi (+8,2%) dei redditi da lavoro pagati ai dipendenti (nel 2021, +49,9 miliardi di euro) e di 4,7 miliardi di euro (+19,6%) delle imposte sulla produzione (nel 2021, +5,9 miliardi di euro). Nel corso del 2022 le società non finanziarie hanno beneficiato di importanti misure di sostegno all'attività produttiva: i contributi alla produzione sono aumentati del 101,6% (+13,7 miliardi di euro rispetto al 2021) per effetto dei crediti d'imposta concessi dalle amministrazioni pubbliche per le spese energetiche.

Il risultato lordo di gestione del settore, ossia il margine operativo, ha sperimentato un aumento del 12,8% (+19,2% nel 2021), registrando nel 2022 una dinamica più sostenuta di quella del valore aggiunto. Pertanto, il tasso di profitto, calcolato come rapporto fra risultato lordo di gestione e valore aggiunto, si è portato al 45,1% dal 43,6% dell'anno precedente.

È confermato il trend crescente degli investimenti fissi lordi delle società non finanziarie, dopo il crollo del 2020. Nel 2022, gli investimenti fissi lordi sono aumentati del 16,5% (+30,9 miliardi di euro), consolidando la crescita del 13,7% (+22,4 miliardi di euro) dell'anno precedente. La dinamica relativa di investimenti e valore aggiunto ha indotto un aumento del tasso di investimento che, salito al 22,9%, si è portato al livello più alto dalla crisi finanziaria del 2008.

Gli investimenti delle società non finanziarie sono stati trainati dalle spese per l'acquisto e manutenzione di immobili residenziali e non residenziali che, nel complesso, sono cresciute di 14,2 miliardi di euro, pari al 34,7% (nel 2021, +2,5 miliardi e +6,4%). Gli investimenti per l'acquisto di macchinari e attrezzature hanno registrato un incremento di 11,1 miliardi di euro (+13%), mentre quelli in mezzi di trasporto sono aumentati di 2,9 miliardi di euro (+15,8%).

La crescita dell'economia e le misure di sostegno per la copertura delle maggiori spese energetiche nonché la crescita dei contributi agli investimenti – trainati dai bonus edilizi – hanno determinato un miglioramento dell'accREDITAMENTO del settore, che ha raggiunto il livello di 54,7 miliardi di euro (+46,5 miliardi di euro nel 2021) nonostante il forte aumento della spesa per investimenti.

FIGURA 3. TASSO DI PROFITTO E DI INVESTIMENTO DELLE SOCIETÀ NON FINANZIARIE

Anni 2005-2022, valori percentuali

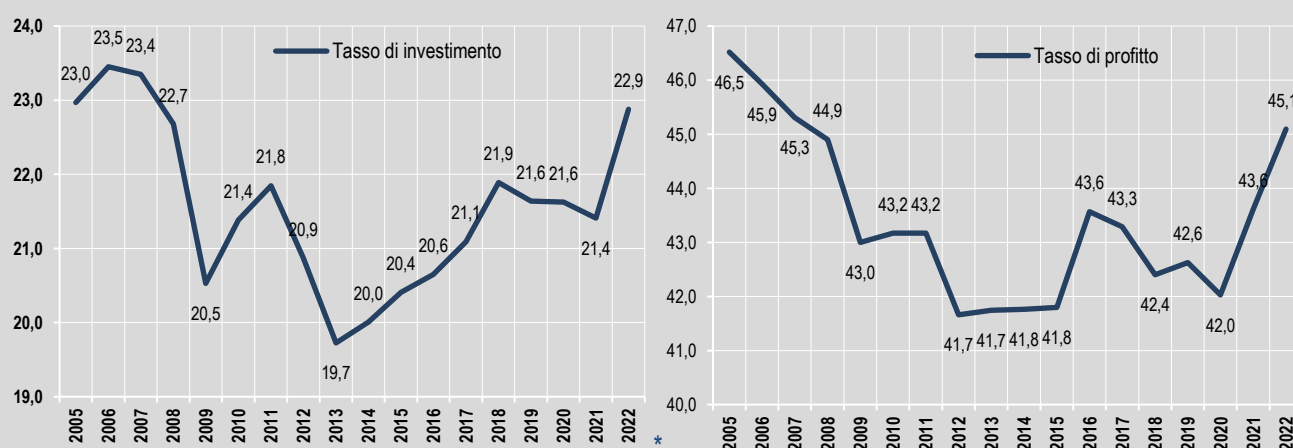

Peggiora l'accreditamento delle società finanziarie

Il settore delle società finanziarie include banche, altri intermediari finanziari e creditizi (leasing, factoring, credito al consumo, ecc.), imprese di assicurazione e ausiliari dell'intermediazione finanziaria (società di gestione dei fondi comuni, agenti di assicurazione, brokers, ecc.).

Nel 2022 il valore aggiunto del settore ha registrato un aumento del 3,4%, dopo la flessione del 5,4% dell'anno precedente. Nonostante l'incremento delle imposte sulla produzione (+26,7% rispetto al 2021), la lieve riduzione dei redditi da lavoro dipendente pagati (-0,6%) ha determinato una crescita del risultato lordo di gestione (+4,8%).

Il reddito primario ha mostrato una dinamica fortemente positiva (+13,4% rispetto all'anno precedente), dovuta principalmente all'andamento dei redditi da capitale, il cui saldo netto è aumentato di 6,7 miliardi di euro rispetto al 2021 (+21,4%). In dettaglio, la diminuzione dei redditi netti derivanti dagli investimenti diretti all'estero (-0,9 miliardi di euro rispetto all'anno precedente) è stata più che compensata dall'andamento positivo degli interessi netti (+7,3 miliardi) e degli altri redditi da investimenti netti (+0,8 miliardi).

Il risparmio del settore è aumentato di 3,0 miliardi di euro (+5,5%) rispetto al 2021. Le società finanziarie hanno ricevuto dalle amministrazioni pubbliche 5,8 miliardi di euro (erano stati 11,7 nel 2021) a titolo di garanzia sui prestiti concessi alle piccole e medie imprese, come rimborsi dei crediti fiscali maturati per il pagamento anticipato di imposte e copertura di perdite in conto capitale di alcune banche residenti.

Gli investimenti delle imprese finanziarie sono aumentati di 1,3 miliardi di euro rispetto all'anno precedente (+17,2%).

L'accreditamento netto del settore è ulteriormente peggiorato di 3,9 miliardi, portandosi nel 2022 a 55,5 miliardi di euro.

FIGURA 4. COMPOSIZIONE DEI REDDITI DA CAPITALE ATTIVI E PASSIVI DELLE SOCIETÀ FINANZIARIE
Anni 2020-2022, valori percentuali

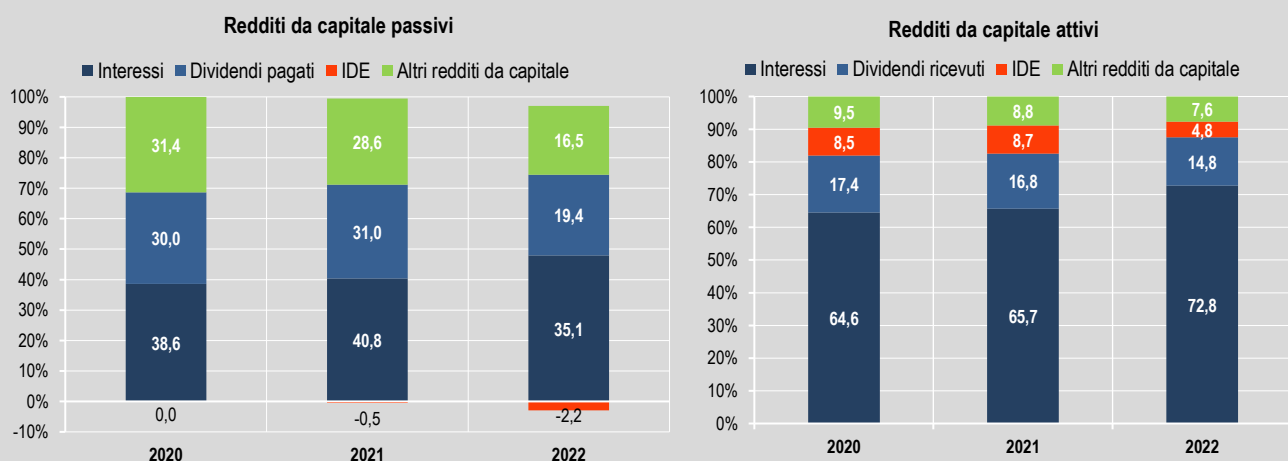

Glossario

Ammortamenti: rappresentano la perdita di valore subita dalle attività, nel corso del periodo in esame, per effetto del normale logorio fisico e dell'obsolescenza prevedibile, compreso un accantonamento per perdite di attività conseguenti al verificarsi di eventi accidentali assicurabili.

Consumi intermedi: rappresentano il valore dei beni e dei servizi consumati quali input in un processo di produzione, escluso il capitale fisso il cui consumo è registrato come ammortamento. I beni e i servizi possono essere trasformati oppure esauriti nel processo produttivo.

Contributi: sono i trasferimenti unilaterali correnti operati dalle amministrazioni pubbliche o dalle istituzioni comunitarie dell'Unione Europea nel quadro della politica economica e sociale alle unità residenti che producono beni e servizi, allo scopo di influenzare i prezzi e/o di consentire una sufficiente remunerazione dei fattori produttivi. Si articolano in:

Contributi ai prodotti: vengono erogati per singola unità di bene o servizio prodotto o importato. Essi possono consistere in un determinato importo di denaro per una quantità di un bene o servizio oppure possono essere calcolati ad valorem, nella forma di una determinata percentuale del prezzo per unità. I contributi possono anche essere calcolati quali differenza tra un dato prezzo di riferimento ed il prezzo di mercato effettivamente pagato da un acquirente. I contributi ai prodotti sono generalmente concessi allorché i beni e i servizi sono prodotti, venduti o importati. Per convenzione, i contributi ai prodotti riguardano esclusivamente la produzione di beni e servizi destinabili alla vendita o la produzione di beni e servizi per proprio uso finale;

Altri contributi alla produzione: i contributi, diversi dai contributi ai prodotti, che le unità di produzione residenti percepiscono a motivo dell'esercizio dell'attività di produzione.

Contributi agli investimenti: i contributi agli investimenti sono i trasferimenti in conto capitale, in denaro o in natura, effettuati dalle amministrazioni pubbliche o dal resto del mondo a favore di altre unità istituzionali residenti o non residenti allo scopo di finanziare in tutto o in parte le loro acquisizioni di capitale fisso.

Contributi sociali a carico del datore di lavoro: comprendono i contributi sociali effettivi e i contributi sociali figurativi a carico dei datori di lavoro. I contributi sociali effettivi sono i versamenti che i datori di lavoro effettuano agli enti previdenziali o ad altri organismi di assicurazione per coprire i lavoratori dipendenti dai rischi di malattia, maternità, invalidità, vecchiaia e superstiti, disoccupazione, infortuni sul lavoro e malattie professionali e per carichi di famiglia. I contributi sociali figurativi sono gli esborsi effettuati direttamente dai datori di lavoro al fine di garantire ai propri dipendenti il godimento di prestazioni sociali (malattie, maternità, invalidità, assegni familiari eccetera), senza far ricorso a imprese di assicurazione, fondi pensione o costituzione di fondi speciali o riserve.

Esportazioni: rappresentano la vendita di beni (merci) e di servizi da operatori residenti a operatori non residenti (resto del mondo). Le esportazioni di beni includono tutti i beni (nazionali o nazionalizzati, nuovi o usati) che, a titolo oneroso o gratuito, escono dal territorio economico del paese per essere destinati al resto del mondo. Esse sono valutate al valore Fob (*free on board*) che corrisponde al prezzo di mercato alla frontiera del paese esportatore. Questo prezzo comprende: il prezzo *ex fabrica*, i margini commerciali, le spese di trasporto internazionale, gli eventuali diritti all'esportazione. Le esportazioni di servizi comprendono tutti i servizi (trasporto, assicurazione, altri) prestati da unità residenti a unità non residenti.

Importazioni: rappresentano gli acquisti all'estero (resto del mondo) di beni (merci) e di servizi, introdotti nel territorio nazionale. Le importazioni di beni comprendono tutti i beni (nuovi o usati) che, a titolo oneroso o gratuito, entrano nel territorio economico del paese in provenienza dal resto del mondo. Esse possono essere valutate al valore FOB, o al valore CIF (costo, assicurazione, nolo) che comprende: il valore FOB dei beni, le spese di trasporto e le attività assicurative tra la frontiera del paese esportatore e la frontiera del paese importatore. Le importazioni di servizi includono tutti i servizi (trasporto, assicurazione, altri) prestati da unità non residenti a unità residenti.

Imposte correnti sul reddito e sul patrimonio: comprendono tutti i pagamenti obbligatori unilaterali, in denaro o in natura, riscossi periodicamente dalle amministrazioni pubbliche e dal resto del mondo sul reddito e sul patrimonio delle unità istituzionali, nonché talune imposte periodiche che non sono basate né sul reddito né sul patrimonio. Includono IRPEF, imposte sui redditi o profitti di imprese ad esclusione quelli azionari, ritenute sugli interessi e sui redditi da capitale, imposta sostitutiva sulla rivalutazione dei beni aziendali, l'IMU sulle aree fabbricabili, le tasse auto pagate dalle famiglie, l'imposta sui giochi ed altre meno rilevanti.

Imposte in conto capitale: le imposte in conto capitale sono le imposte percepite a intervalli irregolari, e solo saltuariamente, sul valore delle attività o del patrimonio netto posseduti dalle unità istituzionali o sul valore dei beni trasferiti tra unità istituzionali a seguito di successioni e donazioni tra vivi o altri trasferimenti.

Imposte sulla produzione e sulle importazioni: rappresentano i prelievi obbligatori unilaterali, in denaro o in natura, operati dalle amministrazioni pubbliche o dalle istituzioni dell'Unione europea sulla produzione e sulle importazioni di beni e servizi, sull'utilizzazione del lavoro, sulla proprietà o sull'utilizzo di terreni, fabbricati o altri beni impiegati nell'attività di produzione. Tali imposte sono dovute indipendentemente dal conseguimento di profitti. Si articolano in:

Imposte sui prodotti: sono i prelievi operati per singola unità di bene o di servizio prodotto o scambiato, possono corrispondere ad un importo monetario specifico per una unità di quantità di un bene o di un servizio oppure possono essere calcolati ad valorem, quale percentuale del prezzo unitario o del valore di tale bene o servizio;

Altre imposte sulla produzione: comprendono i prelievi operati sulle imprese a motivo dell'esercizio dell'attività di produzione, indipendentemente dalla quantità o dal valore dei beni o servizi prodotti o scambiati. Esse includono tra le altre, l'IRAP, la TASI e l'IMU (ad esclusione di quella sulle aree fabbricabili, registrata come imposta corrente).

Investimenti fissi lordi: sono costituiti dalle acquisizioni (al netto delle cessioni) di capitale fisso effettuate dai produttori residenti a cui si aggiungono gli incrementi di valore dei beni materiali non prodotti. Il capitale fisso consiste di beni materiali e immateriali prodotti destinati ad essere utilizzati nei processi produttivi per un periodo superiore ad un anno.

Oggetti di valore: sono beni non finanziari, utilizzati solo secondariamente per la produzione o il consumo, che non sono soggetti, in condizioni normali, a deterioramento (fisico) nel tempo e che sono acquistati e detenuti soprattutto come beni rifugio.

Potere di acquisto delle famiglie: rappresenta reddito lordo disponibile delle famiglie in termini reali, ottenuto utilizzando il deflatore della spesa per consumi finali delle famiglie espressa in valori concatenati con anno di riferimento 2010. Nel caso del settore famiglie nel suo complesso, viene utilizzato il deflatore della spesa per consumi finali delle famiglie e delle istituzioni senza scopo di lucro al servizio delle famiglie, espressa in valori concatenati con anno di riferimento 2010.

Prestazioni sociali: comprendono i trasferimenti correnti, in denaro o in natura, corrisposti alle famiglie al fine di coprire gli oneri alle stesse per il verificarsi di determinati eventi (malattia, vecchiaia, morte, disoccupazione, assegni familiari, infortuni sul lavoro, ecc.). Le prestazioni sociali comprendono i trasferimenti correnti e forfettari dai sistemi di sicurezza sociale, i trasferimenti dai sistemi privati di assicurazione sociale con e senza costituzione di riserve, i trasferimenti correnti da amministrazioni pubbliche e istituzioni senza scopo di lucro al servizio delle famiglie non subordinati al pagamento di contributi (assistenza).

Prezzo base: rappresenta l'ammontare effettivo ricevuto dal produttore. Include i contributi sui prodotti ed esclude le imposte sui prodotti ed ogni margine commerciale e di trasporto fatturato separatamente dal produttore.

Produzione: rappresenta il risultato dell'attività economica svolta nel paese dalle unità residenti in un arco temporale determinato. Esistono diverse nozioni di produzione. Gli schemi standardizzati di contabilità nazionale prevedono la distinzione fra produzione market di beni e servizi destinata alla vendita, che è oggetto di scambio e che dà quindi origine alla formazione di un prezzo di mercato, e produzione non market che non è oggetto di scambio (la produzione per uso finale proprio, i servizi collettivi forniti dalle amministrazioni pubbliche e dalle istituzioni senza scopo di lucro al servizio delle famiglie).

Propensione al risparmio delle famiglie: rapporto tra risparmio lordo e reddito disponibile lordo corretto per tener conto della variazione dei diritti netti delle famiglie sulle riserve tecniche dei fondi pensione.

Quota di profitto: rappresenta la quota del risultato lordo di gestione sul valore aggiunto lordo espresso ai prezzi base.

Redditi da capitale: rappresentano la remunerazione che i proprietari di attività finanziarie e di risorse naturali ricevono quando mettono tali attività a disposizione di altre unità istituzionali. I redditi corrisposti per l'utilizzo di attività finanziarie sono denominati redditi da investimenti, mentre i redditi corrisposti per lo sfruttamento di risorse naturali sono denominati diritti di sfruttamento. I redditi da capitale rappresentano la somma dei redditi da investimenti e dei diritti di sfruttamento. I redditi da capitale sono così classificati: interessi, dividendi, redditi prelevati dai membri delle quasi-società, altri utili distribuiti dalle società, utili reinvestiti di investimenti diretti all'estero, altri redditi da investimenti (che comprendono i redditi da attribuire agli assicurati, i redditi da investimenti da corrispondere per diritti pensionistici e i redditi da investimenti da attribuire ai sottoscrittori di quote di fondi comuni di investimento), fitti di terreni e diritti di sfruttamento di giacimenti.

Redditi da lavoro dipendente: rappresentano il costo sostenuto dai datori di lavoro a titolo di remunerazione dell'attività prestata alle proprie dipendenze dai lavoratori sia manuali sia intellettuali. Essi risultano composti dalle retribuzioni lorde e dai contributi sociali effettivi e/o figurativi.

Retribuzioni lorde: comprendono i salari, gli stipendi e le competenze accessorie, in denaro e in natura, al lordo delle trattenute erariali e previdenziali, corrisposti ai lavoratori dipendenti direttamente e con carattere di periodicità, secondo quanto stabilito dai contratti, dagli accordi aziendali e dalle norme di legge in vigore.

Rettifica per variazione dei diritti pensionistici: è la rettifica necessaria per far figurare nel risparmio delle famiglie la variazione dei diritti pensionistici vantati dalle famiglie. La variazione dei diritti pensionistici deriva dai contributi e dalle prestazioni registrati nel conto della distribuzione secondaria del reddito.

Settori istituzionali: le unità istituzionali sono classificate nei diversi settori istituzionali in relazione al loro comportamento economico, alla loro funzione principale e al tipo prevalente di risorse utilizzate. I principali settori e sotto-settori sono:

Società e quasi società non finanziarie: comprendono le società di capitali, le società cooperative, le società di persone, e le società semplici e le imprese individuali con oltre 5 addetti. Il settore include anche le istituzioni non-profit che producono beni e servizi destinabili alla vendita che possono essere oggetto di scambio sul mercato oppure esclusivamente destinati ad altre società non finanziarie (quali ad esempio Confindustria, Confcommercio);

Società e quasi società finanziarie: comprendono la Banca centrale, le banche che effettuano raccolta a breve e a lungo termine e le unità impegnate nelle attività finanziarie regolamentate dal Testo Unico delle leggi in materia bancaria e creditizia in vigore dal 1° gennaio 1994 (unità che svolgono attività di assunzione di partecipazioni, concessione di finanziamenti, prestazione di servizi di pagamento o di intermediazione in cambi, società di leasing e di factoring, Sim, società di credito al consumo). Rientrano nel settore anche gli ausiliari finanziari impegnati nell'esercizio di attività strettamente connesse all'attività finanziaria diverse dall'intermediazione finanziaria e che impiegano almeno un addetto dipendente (altrimenti resterebbero inclusi nel settore famiglie). Si considerano ausiliari finanziari le società di gestione dei fondi comuni, i brokers, i promotori finanziari e gli agenti delle assicurazioni. Infine, nel settore rientrano le imprese di assicurazione, i fondi pensione e le istituzioni non-profit che forniscono servizi d'intermediazione finanziaria o esercitano attività finanziarie ausiliarie, o che sono al servizio di società finanziarie o svolgono funzioni di controllo e vigilanza (quali ad esempio le fondazioni bancarie, IVASS, Consob);

Famiglie: comprendono le famiglie consumatrici (individui o gruppi di individui nella loro qualità di consumatori) e le famiglie produttrici, ossia le imprese individuali, le società semplici e di fatto che impiegano fino a 5 addetti, produttrici di beni e servizi non finanziari destinabili alla vendita e le unità, prive di dipendenti, produttrici di servizi ausiliari dell'intermediazione finanziaria. In generale, è allocata alle famiglie produttrici qualsiasi attività che le famiglie svolgono per il mercato, quindi anche l'attività di locazione di immobili, residenziali e non residenziali, di proprietà dei singoli individui;

Istituzioni sociali private al servizio delle famiglie (ISP): comprendono i produttori privati di beni e servizi non destinabili alla vendita quali associazioni culturali, sportive, fondazioni, partiti politici, sindacati ed enti religiosi. Nella presentazione degli stock di attività non finanziarie, non viene data separata evidenza al valore dello stock del settore, che viene diffuso insieme a quello delle famiglie;

Amministrazioni pubbliche: comprendono tutte le unità istituzionali la cui funzione principale consiste nel produrre per la collettività beni e servizi non destinabili alla vendita e/o nell'operare una redistribuzione del reddito e della ricchezza del paese. Le principali risorse sono costituite da versamenti obbligatori effettuati direttamente o indirettamente da unità appartenenti ad altri settori;

Resto del mondo: raggruppa tutte le unità non residenti relativamente ai loro rapporti con quelle residenti.

Spesa per consumi finali delle AP: è il valore della spesa per beni e servizi delle amministrazioni pubbliche (AP) per il diretto soddisfacimento dei bisogni, individuali o collettivi, dei membri della collettività.

Spesa per consumi finali delle famiglie: è il valore della spesa che le famiglie sostengono per l'acquisto di beni e servizi necessari per il soddisfacimento dei propri bisogni. I consumi si distinguono in:

Consumi finali interni: effettuati sul territorio economico del paese da unità residenti e non residenti;

Consumi finali nazionali: effettuati sul territorio economico del paese e nel resto del mondo dalle unità residenti.

Spesa per consumi finali delle ISP: è il valore della spesa per beni e servizi delle istituzioni sociali private senza scopo di lucro al servizio delle famiglie (ISP).

Tasso di investimento: rappresenta l'incidenza degli investimenti fissi lordi sul valore aggiunto lordo. Solo nel caso delle famiglie consumatrici rappresenta l'incidenza degli investimenti fissi lordi delle famiglie consumatrici sul loro reddito disponibile lordo.

Tasso di profitto: rappresenta l'incidenza del risultato lordo di gestione (più reddito misto lordo per le famiglie produttrici) sul valore aggiunto lordo.

Trasferimenti: rappresentano le operazioni unilaterali con le quali un soggetto devolve a favore di un altro una somma di denaro o un insieme di beni e servizi, senza riceverne in cambio una contropartita. Possono essere correnti o in conto capitale.

Trasferimenti correnti: rappresentano una serie di operazioni finalizzate prevalentemente alla redistribuzione del reddito. Essi comprendono: imposte correnti sul reddito e sul patrimonio, contributi sociali (effettivi e figurativi), prestazioni sociali, altri trasferimenti correnti.

Trasferimenti in conto capitale: rappresentano i trasferimenti eseguiti in prevalenza per finanziare spese di investimento o altre forme di accumulazione, sono finalizzati a redistribuire il risparmio e la ricchezza. Comprendono: imposte in conto capitale, contributi agli investimenti, altri trasferimenti in conto capitale.

Unità istituzionale: una unità residente costituisce una unità istituzionale se gode di autonomia di decisione nell'esercizio della propria funzione principale e se dispone di una contabilità completa o ha la possibilità, dal punto di vista economico e giuridico, di compilare una contabilità completa qualora gliene sia fatta richiesta.

Variazione delle scorte: è misurata come la differenza tra il valore delle entrate nelle scorte e il valore delle uscite dalle scorte e di ogni perdita ricorrente dei beni compresi nelle scorte.

Nota metodologica

Introduzione

I conti nazionali per settore istituzionale presentano la scomposizione dei conti generali del paese in quelli di alcune grandi tipologie di agenti economici che in esso operano. Essi consentono di ottenere un'immagine di come i risultati dell'economia nazionale derivino dalle relazioni economiche e finanziarie che si instaurano tra i diversi soggetti economici e che sottendono la formazione del valore, la generazione del reddito, la sua distribuzione e il suo utilizzo. I conti per settore istituzionale, come tutti i conti nazionali, sono redatti sulla base delle regole definite dal Sistema Europeo dei Conti nazionali e regionali (SEC2010).

L'unità di analisi

Le unità istituzionali sono i soggetti economici dotati di autonomia di decisione, che possono essere proprietari di beni e attività reali e finanziarie, assumere passività, esercitare attività economiche e intervenire in operazioni con altre unità. Per queste loro caratteristiche esse dispongono, generalmente, di un sistema di contabilità strutturato; ciò non vale, evidentemente, per le famiglie, che sono comunque considerate per convenzione unità istituzionali. In relazione al loro comportamento economico, alla loro funzione principale e al tipo prevalente di risorse utilizzate, le unità istituzionali si raggruppano in cinque settori nazionali che si escludono reciprocamente e la cui aggregazione dà luogo al totale dell'economia nazionale: le società non finanziarie, le società finanziarie, le amministrazioni pubbliche, le famiglie e le istituzioni senza scopo di lucro al servizio delle famiglie. Un sesto settore, il resto del mondo, riunisce le unità non residenti che interagiscono con i settori nazionali. Nei conti nazionali dell'Italia viene operata una distinzione all'interno del settore famiglie, per evidenziare da un lato le unità che esercitano il solo ruolo di consumatori (famiglie consumatrici) e, dall'altro, quelle che hanno le caratteristiche di produttori per il mercato (famiglie produttrici). Ciò permette di riaggregare l'attività di tutte le imprese a prescindere dalla loro dimensione e, quindi, di individuare l'insieme dei produttori che vendono beni e servizi sul mercato. Inoltre, questa suddivisione consente di isolare l'insieme di aggregati che esplicitano il comportamento delle sole famiglie consumatrici, ossia di quelle unità la cui attività consiste nel consumare per soddisfare i propri bisogni ed eventualmente di risparmiare una parte del reddito realizzato, rinviandone l'utilizzo a periodi successivi. Il risparmio, oltre che per fare fronte alle esigenze future potrà essere utilizzato per acquistare beni immobili (da usare come propria abitazione o come fonte di reddito), ovvero attività finanziarie.

Guida alla comprensione dei conti

I settori istituzionali costituiscono, dunque, i “blocchi” di operatori che agiscono nel sistema economico. La loro attività economica e finanziaria è descritta nel SEC2010 in una sequenza di conti, composta dai conti delle operazioni correnti, da quelli dell’accumulazione e dai conti patrimoniali (Figura 1). In questo modo è possibile descrivere in un quadro coerente e completo non solo i flussi generati dall’attività economica corrente, ma anche il processo di accumulazione. Grazie al loro risparmio gli agenti economici possono accumulare capitale sotto forma di attività finanziarie e non finanziarie, la cui consistenza a fine esercizio viene riportata nel conto patrimoniale; quest’ultimo presenta la ricchezza finanziaria e non finanziaria dei settori istituzionali e dell’economia nazionale; il suo saldo ne esprime il patrimonio netto.

FIGURA 1. LA SEQUENZA DEI CONTI NEL SEC 2010

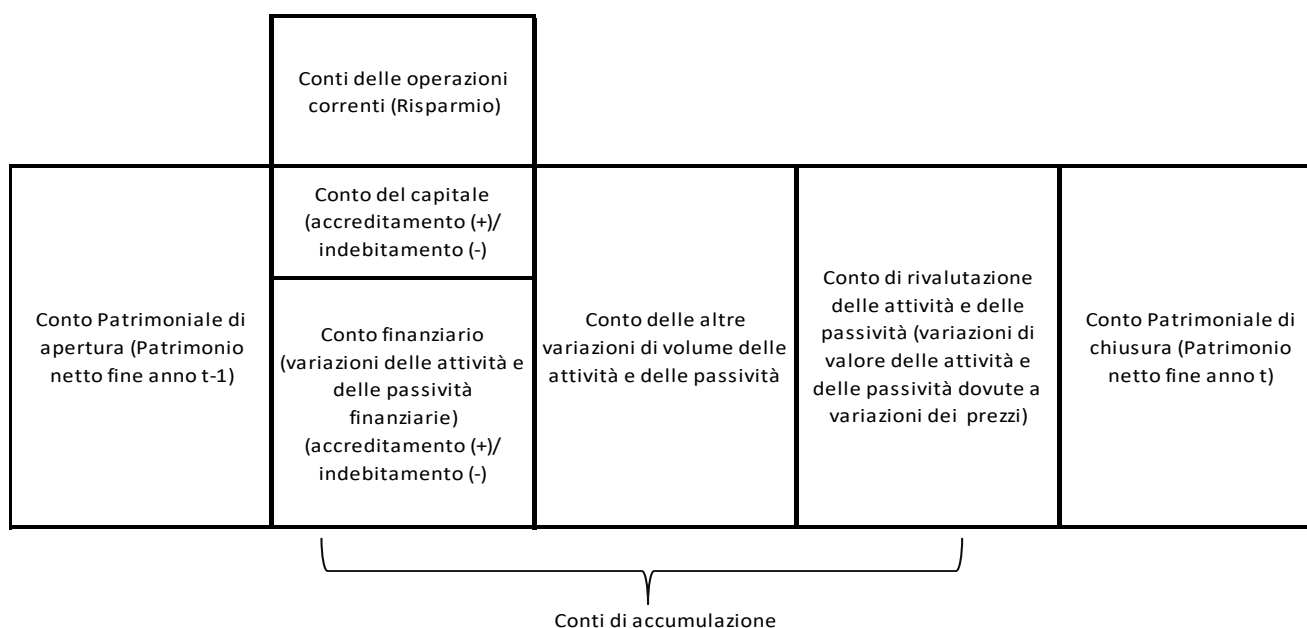

Al momento, la sequenza dei conti per settore istituzionale in Italia non è ancora completa: l’Istat elabora i conti delle operazioni correnti e il conto del capitale (c.d. conti non finanziari per settore istituzionale) e le stime di una parte degli stock di attività non finanziarie che compongono il conto patrimoniale; la Banca d’Italia elabora il conto finanziario e gli stock delle attività e passività finanziarie dei settori. Nel presente report vengono, appunto, presentati i conti delle operazioni correnti e il conto del capitale.

Ciascun conto rappresenta una fase del circuito del reddito rilevante per l’analisi economica (Figura 2).

Il conto della produzione quantifica la partecipazione dei diversi settori alla creazione del reddito: il suo saldo è il valore aggiunto.

Nel conto della generazione dei redditi primari, il valore aggiunto viene ripartito tra i redditi da lavoro erogati ai dipendenti, le imposte dovute alle amministrazioni pubbliche ed alle istituzioni UE per effetto della produzione (al netto dei contributi alla produzione erogati) e il risultato di gestione o (per le sole unità produttive incluse nel settore famiglie) il reddito misto.

Nel conto della attribuzione dei redditi primari viene rappresentata la remunerazione dei fattori intervenuti a vario titolo nel processo di produzione: tutti i redditi da lavoro dipendente sono attribuiti al settore delle famiglie o al resto del mondo; una quota del risultato di gestione delle società viene distribuita sotto forma di dividendi agli azionisti. Un’altra parte del risultato di gestione viene distribuita alle famiglie a titolo di remunerazione dell’attività imprenditoriale: si tratta degli importi che i proprietari di quelle che il Sec definisce quasi-società (che in Italia comprendono le imprese individuali più grandi e tutte le società di persone) prelevano per i propri bisogni sui profitti conseguiti (redditi prelevati dai membri delle quasi-società) e del compenso ai soci delle società di capitale e delle società cooperative che prestano la loro attività lavorativa in tali imprese (altri utili distribuiti dalle società). Sempre nel conto della attribuzione dei redditi primari viene registrata la quota di reddito generato dall’attività delle famiglie, nella loro veste di produttori per il mercato, che l’imprenditore sceglie di destinare alla famiglia per soddisfarne le necessità di consumo e di risparmio: è questo il flusso che consente di identificare i due settori delle famiglie consumatrici e delle famiglie produttrici. Il Reddito misto/risultato lordo di gestione generato dall’attività produttiva si ipotizza trasferito alla famiglia a meno della quota destinata a coprire il finanziamento

delle spese correnti e di quelle future già note all'impresa: si tratta, in particolare, del versamento delle imposte a carico dell'impresa, del pagamento dei fitti di terreni e degli oneri connessi al ricorso all'indebitamento esterno, nonché della costituzione del risparmio finalizzato al rimpiazzo dello stock di capitale (la *proxy* utilizzata per stimare l'autofinanziamento necessario per la sostituzione del capitale fisso è data dagli ammortamenti). L'insieme dei redditi prelevati dai membri delle quasi-società, degli altri utili distribuiti dalle società e della quota di reddito misto distribuita dalle famiglie produttrici, che costituisce una componente positiva del reddito delle famiglie consumatrici, può essere definito come reddito generato dall'attività imprenditoriale.

Gli interessi sono la remunerazione che spetta ai titolari di depositi, titoli (diversi dalle azioni), crediti o altri strumenti finanziari. I fondi prestatati diventano un fattore produttivo e come tali vengono remunerati. L'elaborazione dei flussi di interessi tra i diversi settori consente di misurare non solo l'ammontare di interessi attivi ricevuto e di quelli passivi pagati da ciascun settore su una vasta gamma di strumenti finanziari, ma anche a chi affluiscono gli interessi pagati da ciascuna tipologia di operatore e, viceversa, da chi provengono quelli ricevuti. I flussi di interessi, attivi e passivi, vengono corretti per tener conto dei SIFIM, ossia della quota di remunerazione del servizio prestato dagli intermediari finanziari, implicita nei tassi di interesse applicati alla clientela (si veda la sezione successiva). Ancora tra i redditi da capitale troviamo i canoni di affitto dei terreni, nonché i diritti spettanti ai proprietari di giacimenti minerari o di combustibili fossili (carbone, petrolio o gas naturale), che permettono ad altre unità di procedere a prospezioni o di sfruttare tali depositi per un periodo di tempo determinato. Nella stessa categoria vengono classificati i redditi ricavati dall'investimento delle riserve tecniche di assicurazione, i quali sono figurativamente attribuiti agli assicurati che ne sono considerati i proprietari.

FIGURA 2. PRESENTAZIONE SINOTTICA DEL SISTEMA DEI CONTI NAZIONALI PER SETTORE ISTITUZIONALE

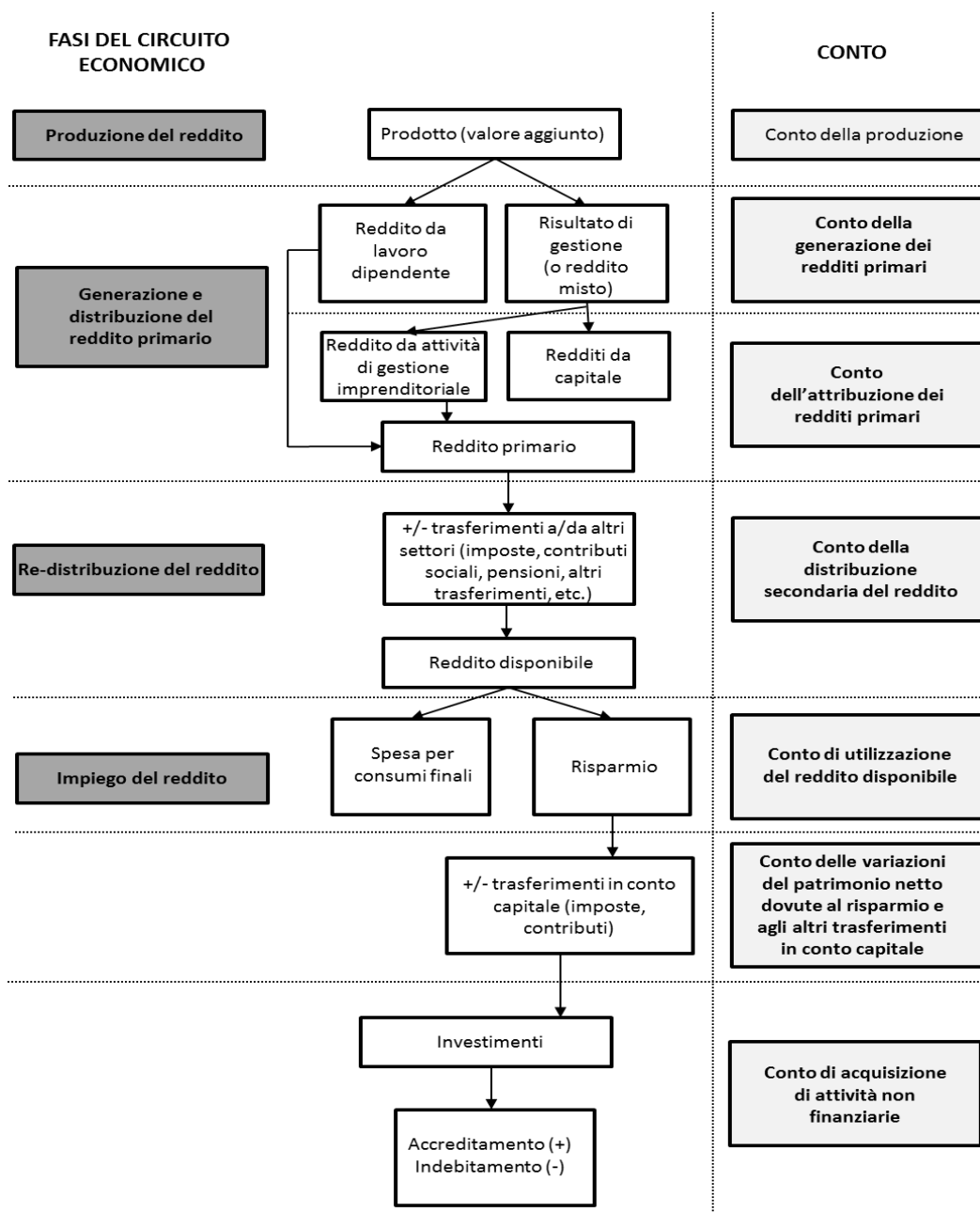

In questo modo viene evidenziato a saldo il reddito primario che spetta a ciascun settore: la somma dei redditi primari dei singoli settori costituisce il reddito nazionale.

A questo punto inizia la fase di redistribuzione del reddito tra i settori (rappresentata nel conto della distribuzione secondaria del reddito), nella quale, spontaneamente o per obbligo, gli operatori trasferiscono parte delle proprie risorse ad altri operatori e, a loro volta, ricevono risorse. Le operazioni di redistribuzione sono tipicamente flussi unilaterali indipendenti dall'impiego di fattori produttivi. Il protagonista principale del processo redistributivo è il settore delle amministrazioni pubbliche che, da un lato, preleva dai settori le imposte sul reddito e i contributi sociali e, dall'altro, eroga pensioni, indennità di disoccupazione, assegni familiari, contributi alle famiglie o alle imprese e così via, redistribuendo in tal modo risorse tra i settori, tra i gruppi sociali, tra le generazioni e tra le aree geografiche. Mentre i flussi di natura fiscale (imposte e contributi sociali) fanno capo principalmente alle amministrazioni pubbliche e in misura limitata al resto del mondo, altri tipi di trasferimenti correnti, pur se di minore rilevanza, intervengono tra gli altri settori: tra famiglie, società e imprese di assicurazione (premi e indennizzi), tra famiglie e resto del mondo, tra società e resto del mondo.

I flussi redistributivi più rilevanti sono le imposte correnti sul reddito e sul patrimonio (l'IRPEF, le imposte sui redditi o profitti di imprese ad esclusione di quelli azionari, le ritenute sugli interessi e sui redditi da capitale, l'imposta sostitutiva sulla rivalutazione dei beni aziendali, l'IMU sulle aree fabbricabili, le tasse auto pagate dalle famiglie, l'imposta sui giochi ed altre meno rilevanti).

Vi sono, poi, i contributi sociali effettivi e figurativi e le prestazioni sociali, cioè i trasferimenti corrisposti alle famiglie dalle amministrazioni pubbliche, dai fondi pensione o dalle imprese, allo scopo di far fronte alle necessità risultanti dall'esistenza o dall'insorgenza di determinati rischi o bisogni: malattia, vecchiaia e invalidità (pensioni), infermità fisica o psichica, infortuni sul lavoro, disoccupazione, ecc. Altri trasferimenti correnti sono: premi e indennizzi di assicurazione, rimesse degli emigrati, trasferimenti volontari alle istituzioni non profit, ecc.

Al termine di questo processo di redistribuzione ogni settore otterrà il proprio reddito disponibile, ossia le risorse utilizzabili per consumare o formare risparmio. E' evidente che il reddito disponibile dei singoli operatori potrà essere maggiore o minore del rispettivo reddito primario, a seconda che la fase redistributiva arricchisca o decurti le risorse del settore.

La sequenza dei conti continua con il conto di utilizzazione del reddito disponibile, che mostra come questo venga impiegato in consumi finali o, per la parte residua, risparmiato. All'interno del conto viene anche evidenziata una particolare forma di riallocazione delle risorse tra i settori: l'aumento annuale delle riserve dei fondi pensione e dei fondi TFR appartiene in realtà alle famiglie, che vantano su tali riserve un diritto di credito certo, in quanto, prima o poi, verrà loro corrisposta una prestazione o una liquidazione. Pertanto il risparmio delle famiglie viene accresciuto, anche se solo figurativamente, dell'ammontare di tali importi che, dall'altro lato, vengono sottratti alla disponibilità, cioè al risparmio, dei settori che "gestiscono" tali fondi, ossia le imprese, finanziarie e non finanziarie.

Il SEC2010 prevede una rappresentazione più ampia del reddito disponibile delle famiglie (reddito disponibile corretto) attraverso un conto parallelo, il conto di redistribuzione del reddito in natura, creato allo scopo di evidenziare i trasferimenti sociali in natura quale trasferimenti figurativi al settore delle famiglie. In tale modo il reddito di queste ultime può essere valutato accrescendolo del valore dei beni e servizi individuali forniti gratuitamente dalle amministrazioni pubbliche e dalle istituzioni senza scopo di lucro al servizio delle famiglie, quali le cure mediche, le degenze ospedaliere, le indennità di alloggio, i servizi dei nidi di infanzia e simili tipologie di beni e servizi volti a soddisfare bisogni sociali. Nel conto successivo, il conto di utilizzazione del reddito disponibile corretto, i consumi effettivi delle famiglie includono il medesimo importo dei trasferimenti sociali in natura, come se il settore acquistasse direttamente i servizi individuali erogati dalle amministrazioni pubbliche. Queste due imputazioni si compensano, in modo tale che il saldo del conto, il risparmio, coincida con la stessa voce della sequenza del quadro centrale dei conti.

Il risparmio è riportato nel conto del capitale (conto di acquisizione delle attività non finanziarie), dove è utilizzato per finanziare gli investimenti, tenendo conto dei trasferimenti in conto capitale verso i settori e a partire da questi. Gli investimenti si compongono degli investimenti fissi lordi (investimenti fissi netti più ammortamenti), della variazione delle scorte e delle acquisizioni meno le cessioni di oggetti di valore. Gli investimenti fissi comprendono abitazioni, fabbricati non residenziali, impianti e macchinari, autoveicoli (il cui acquisto è però registrato come consumo finale nel caso delle famiglie consumatrici), armamenti (solo per le amministrazioni pubbliche), risorse biologiche coltivate e altri beni, ma anche prodotti immateriali, in particolare ricerca e sviluppo, software e originali di opere artistiche.

Il saldo finale della sequenza dei conti non finanziari è l'accreditamento/indebitamento: l'accreditamento evidenzia un surplus a disposizione del settore e l'indebitamento corrisponde a un disavanzo da finanziare, cui deve corrispondere una corrispondente variazione nelle attività/passività finanziarie del settore risultante dai conti finanziari. Per il complesso dell'economia nazionale, il saldo del conto del capitale rappresenta la posizione del paese nei confronti del resto del mondo ed è pari e di segno opposto al saldo della bilancia dei pagamenti.

Si giunge poi ai conti finanziari, elaborati in Italia dalla Banca d'Italia, in cui sono dettagliati i flussi di attività e passività finanziarie tra i singoli operatori, raggruppati secondo un'unica classificazione degli oggetti finanziari nei quali esse si sostanziano. Il conto finanziario fornisce indicazioni sulle modalità e sugli strumenti di finanziamento e di indebitamento dei singoli settori, cioè sulle scelte di portafoglio e sui prestiti attivi e passivi di ciascun settore, permettendo di determinare il saldo sotto forma di accredito o di indebitamento.

Alcune specifiche misure definite dal SEC2010

I Servizi di intermediazione finanziaria indirettamente misurati (SIFIM)

La produzione degli istituti di deposito (banche) e degli altri intermediari finanziari (escluse le imprese di assicurazione e i fondi pensione) classificati nel settore delle società finanziarie, si compone di due parti: da un lato le commissioni e provvigioni che gli operatori finanziari fanno esplicitamente pagare ai loro clienti (ad esempio la commissione su ogni assegno emesso) e che sono quindi direttamente misurabili (c.d. produzione effettiva); dall'altro lato una produzione data dai ricavi derivanti dall'attività di intermediazione finanziaria dei fondi degli altri settori, misurabile solo indirettamente. Non ritenendo, infatti, conveniente né efficiente caricare il costo delle singole operazioni sul cliente direttamente interessato, gli operatori finanziari preferiscono operare in termini complessivi, tenendo più alti i tassi attivi, cioè quelli praticati sui prestiti che concedono, e più bassi i tassi passivi, cioè quelli pagati ai propri clienti sui depositi. La parte di output del sistema degli intermediari finanziari la cui remunerazione è, quindi, implicita nel tasso di interesse applicato dagli intermediari ai prestatori e agli utilizzatori di fondi costituisce i Servizi di Intermediazione Finanziaria Indirettamente Misurati (SIFIM).

I flussi di interessi ricevuti e pagati dai diversi settori istituzionali (le famiglie, le imprese, le istituzioni non profit, le amministrazioni pubbliche, gli operatori esteri) in conseguenza dei loro rapporti di debito o credito con le banche e gli altri intermediari finanziari, vengono quindi scomposti in due quote: una che rappresenta, appunto, il costo sostenuto per il servizio implicito di intermediazione e una che costituisce l'effettiva remunerazione del capitale (interessi). Quest'ultima viene stimata applicando agli stock di depositi e di prestiti dei singoli settori un tasso di riferimento "puro", ossia privo di margine di intermediazione e di premio di rischio, individuato nel tasso interbancario.

In termini generali i SIFIM, per un generico settore utilizzatore, possono essere così rappresentati:

SIFIM sui depositi = (stock di depositi * tasso interbancario) - interessi ricevuti sui depositi

SIFIM sui prestiti = interessi pagati sui prestiti - (stock di prestiti * tasso interbancario)

Costo del settore per SIFIM = SIFIM sui depositi + SIFIM sui prestiti

Il valore complessivo dei SIFIM prodotti dal sistema finanziario interno viene ottenuto per aggregazione dei valori calcolati per i singoli settori. La parte di tali servizi erogata da intermediari finanziari non residenti è registrata nelle importazioni.

Per garantire la piena coerenza del sistema, i SIFIM, al pari di ogni altra produzione, devono trovare un'esplicita allocazione alle componenti di domanda, ossia devono essere registrati come consumi intermedi per le imprese, come consumi finali per le famiglie, le Amministrazioni pubbliche e le Istituzioni senza scopo di lucro al servizio delle famiglie, e come esportazioni per la parte di servizio di cui usufruiscono i non residenti.

Parallelamente, i flussi di interessi attivi e passivi registrati, per ciascun settore, nel conto dell'attribuzione dei redditi primari, vengono depurati della componente che rappresenta, appunto, il costo sostenuto per il servizio implicito di intermediazione finanziaria.

La produzione per proprio uso finale

Allo scopo precipuo di garantire la confrontabilità internazionale, in presenza di sistemi produttivi caratterizzati da un diverso grado di sviluppo e da una diversa propensione delle famiglie all'investimento in abitazioni, il SEC prevede che nella produzione e negli impieghi finali dei settori istituzionali sia incluso il valore di tutti i beni destinati dai rispettivi produttori all'autoconsumo o a investimenti fissi lordi. I prodotti destinati all'autoconsumo possono essere prodotti soltanto dal settore delle famiglie. Ne sono un esempio: i prodotti agricoli trattenuti dagli agricoltori, i servizi di abitazione prodotti da coloro che occupano l'abitazione di cui sono proprietari (affitti figurativi), i servizi domestici prodotti impiegando personale retribuito. I beni destinati a investimenti, invece, possono essere prodotti da qualsiasi settore. Si tratta, ad esempio, delle macchine utensili prodotte da imprese meccaniche, delle abitazioni costruite o ampliate dalle famiglie, del software per uso proprio e della ricerca e sviluppo per uso proprio.

Principali fonti informative

Frame SBS - Sistema informativo sui risultati economici delle imprese- Sistema informativo statistico che include i principali dati economici annuali su tutte le imprese attive (circa 4,4 milioni di unità). Il sistema sfrutta in maniera integrata, utilizzando metodologie innovative, i dati di fonti amministrative e fiscali consolidate (Bilanci civilistici,

Studi di Settore, IRAP, modello Unico, Registro Annuale del Costo del Lavoro nelle Imprese - RACLI) e i dati delle rilevazioni strutturali sulle imprese PMI e SCI.

Segnalazioni di vigilanza delle banche alla Banca d'Italia (Banca d'Italia, Vigilanza bancaria e finanziaria – Matrice dei conti, Circolare n. 272 del 30 luglio 2008 e successivi aggiornamenti).

Segnalazioni statistiche e di vigilanza alla Banca d'Italia sull'attività di intermediazione mobiliare (Banca d'Italia, Manuale delle segnalazioni statistiche e di vigilanza per gli intermediari del mercato mobiliare, Circolare n. 148 del 2 luglio 1991 e successivi aggiornamenti), sugli intermediari finanziari, gli istituti di pagamento e gli istituti di moneta elettronica (Banca d'Italia, Manuale per la compilazione delle segnalazioni di vigilanza per gli intermediari finanziari, per gli istituti di pagamento e per gli IMEL, Circolare n. 215 del 5 agosto 1996 e successivi aggiornamenti).

Base informativa finalizzata alla stima dei SIFIM (fonte: Banca d'Italia).

Bilanci delle imprese di assicurazioni (fonte: Istituto di vigilanza sulle imprese di assicurazione, IVASS).

Le fonti statistiche utilizzate per la costruzione dei conti delle Amministrazioni pubbliche sono numerose e diverse a seconda dell'anno di riferimento delle stime. Si tratta di rilevazioni statistiche sui flussi di bilancio degli enti e di documenti contabili (consuntivi o preconsuntivi) che questi ultimi sono tenuti a compilare. I conti del resto del mondo derivano, per la maggior parte, dalla Bilancia dei Pagamenti compilata dalla Banca d'Italia.

La diffusione e le politiche di revisione

I conti nazionali per settore istituzionale sono pubblicati due volte l'anno, ad aprile e settembre. Nel mese di aprile di ogni anno (definito qui di seguito anno t) si diffondono i dati definitivi dell'anno t-3 e i dati provvisori per gli anni t-2 e t-1, coerenti con la versione dei conti nazionali pubblicata all'inizio di marzo.

Il secondo rilascio (settembre) è contestuale alla pubblicazione dei conti nazionali annuali e risponde all'esigenza di incorporare in modo più tempestivo le nuove informazioni relative agli anni t-1 e t-2 che si rendono disponibili successivamente al primo rilascio annuale (quello di marzo); consente, inoltre, l'allineamento delle stime dei conti nazionali con la bilancia dei pagamenti pubblicata nella Relazione annuale della Banca d'Italia.

La diffusione dei dati avviene tramite la loro pubblicazione su Istatdata e I.stat, sia ad aprile sia a ottobre. Inoltre, a ottobre viene diffusa una statistica report.

Per chiarimenti tecnici e metodologici

Stefania Cuicchio

cuicchio@istat.it

Alessandra Milani

milani@istat.it